



K.L.B.P. Bondsbureau  
Horizonpark blok 3  
Leuvensesteenweg 510 - bus 15  
BE-1930 Zaventem

# Belgaphil



Palmares 2014

Stadsfeestzaal

AARS

- 3 Woord van de voorzitter
- 4 Olympische Winterspelen Sotsji 2014
- 10 Agenda, Informations & Communiqués
- 12 Het internationaal ruimtestation ISS 16 jaar in orbit

- 17 Postwaardestukken tijdens de Duitse invasie in 1914
- 20 De Britse "Field Service Post Card"
- 22 Voorverkopen - 2015 - Préventes





# KONINKLIJKE LANDSBOND DER BELGISCHE POSTZEGELKRINGEN

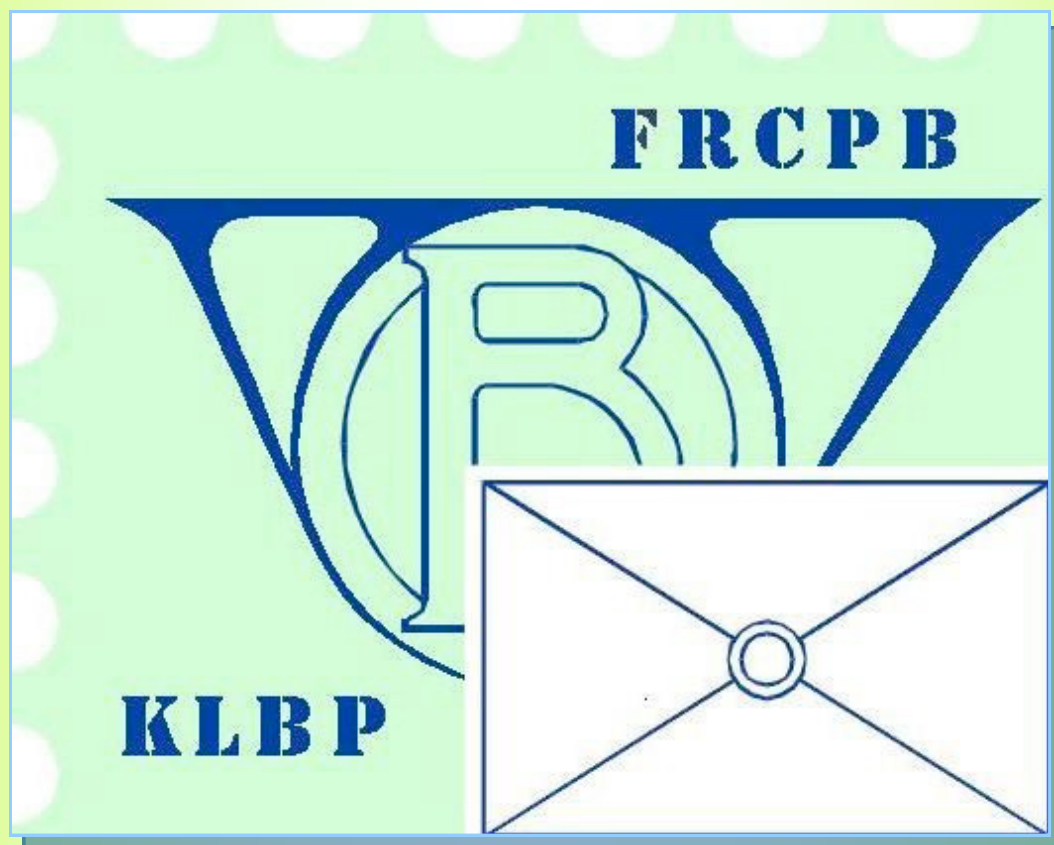

## FEDERATION ROYALE DES CERCLES PHILATELIQUES DE BELGIQUE

**Bondsbureau K.L.B.P. - Bureau fédéral F.R.C.P.B.**

**Horizonpark - Gebouw 3**

**Leuvensesteenweg 510 b15, 1930 Zaventem**

**☎ 02/721.58.50**

**INFO: [www.klbp.be](http://www.klbp.be) [www.frcpb.be](http://www.frcpb.be)**

**[bibfrcpb@gmail.com](mailto:bibfrcpb@gmail.com)**



**Eddy Van Vaeck:** Nationaal voorzitter van de K.L.B.P.

## Woord *van de* voorzitter

**B**ij het begin van het nieuwe jaar zou ik alle lezers en hun familie de beste wensen willen toesturen voor 2015, een jaar dat ons meer dan waarschijnlijk weer een aantal verrassingen zal brengen, daar ben ik zeker van. Het is per slot van rekening een **"Feestjaar"** waarin wij onze 125<sup>ste</sup> verjaardag vieren van de oprichting van onze K.L.B.P.

Een terugblik op het voorbije jaar leert ons dat het een goed en boeiend filatelistisch jaar is geweest. Hier hebben we met zijn allen voor gezorgd, zowel op lokaal, regionaal, nationaal als internationaal vlak. Brabantphil 2014 heeft voor de nodige luister gezorgd op nationaal vlak. Meer hierover kan je verder in dit magazine lezen.

Het past dan ook om alle sponsors, medewerkers en sympathisanten te bedanken voor de steun.

Een bijzondere dank gaat dan ook naar de vzw. Pro-Post die er voor zorgde, jaar na jaar, om onze doelstellingen financieel te ondersteunen en die ook voor de toekomst voor de nodige steun zal blijven zorgen.

Met de start van de tiende jaargang van ons tijdschrift "BELGAPHIL" is het mijn plicht, als nationaal voorzitter, het ganse redactieteam, de medewerkers en de vele schrijvers van mooie en leerrijke artikels te danken. Hun doorzettingsvermogen heeft er voor gezorgd dat Belgaphil is wat het nu is. Proficiat..... Dat wil uiteraard niet zeggen dat we nu moeten stoppen met het schrijven van artikels. Neen, dat zeker niet. Artikels blijven steeds welkom op het adres van de hoofdredacteur.

De laatste tijd gebeurt het steeds meer dat "leden" ons schrijven of mailen dat zij hun Belgaphil niet (meer) ontvangen. Het kan uiteraard gebeuren dat er iets misloopt met de adressen in het bestand, of dat de postbode het adres niet kan of wil vinden en zo veel meer. Maar, in vele gevallen ligt de fout bij de eigen kring.

Als hier niet tijdig de nieuwe adressen of andere aanpassingen doorgegeven worden, wordt de verzending van

Belgaphil gestopt. Als uw kring ons geen ledenlijst bezorgt, is er ook geen Belgaphil..... Als uw kring zijn ledenbijdrage niet tijdig betaalt via zijn provincie, wordt de club geschrapt en bijgevolg ook Belgaphil..... Als uw club maar betaalt voor een beperkt aantal leden en u (mogelijk) vergeten zijn, dan krijgt u ook geen Belgaphil..... Voor wat hoort wat.

Gelukkig zijn de aangehaalde gevallen een kleine minderheid, maar toch is het goed om ze even aan te halen en sommigen wakker te schudden.

Aan de clubverantwoordelijken zou ik willen vragen om uw aangepaste ledenlijsten regelmatig door te sturen aan mijn adres, door allen wel gekend. Dank bij voorbaat.

Tot slot nog enkele belangrijke punten:

- Feestviering 125 jaar en academische zitting: zaterdag 10 oktober 2015  
Juist adres van de landsbond  
KLBP – FRCPB, Horizonpark gebouw 3, Leuvensesteenweg 510 bus 15, 1930 Zaventem  
Geopend elke dinsdag van 10.00 tot 15.00 uur  
Telefoon: 02/721.58.50  
(enkel op dinsdag tussen 10.00 en 15.00 uur)  
E-mailadres bibliotheek [bibfrcpb@gmail.com](mailto:bibfrcpb@gmail.com)
- Westfila 2016 –  
Nationale tentoonstelling van 10 tot 12 juni 2016

Rest mij enkel nog u allen een mooi en vruchtbaar filatelistisch jaar 2015 toe te wensen.

Eddy Van Vaeck  
Voorzitter

### COLOFON

#### Voorzitter

Eddy Van Vaeck  
Blancefloerlaan 165 b8  
BE-2050 ANTWERPEN  
[e.vanvaeck@klbp.be](mailto:e.vanvaeck@klbp.be)

#### Secretaris

Constant Kockelbergh  
Avenue des Cerisiers, 21  
1330 RIXENSART  
[constant.kockelbergh@skynet.be](mailto:constant.kockelbergh@skynet.be)

#### Penningmeester

R. Duhamel  
Avenue des Erables, 14  
B-1420 BRAINE-LALLEUD  
[robertduhamel10@yahoo.fr](mailto:robertduhamel10@yahoo.fr)  
nr. rekening "Landsbond"  
210-0583900-12  
BIC: GEBABEBB  
IBAN: BE19 2100 5839 0012

#### Medewerkers

Koenraad Bracke  
Robert Duhamel  
Michel Fivez

Jozef Ghys  
Constant Kockelbergh  
Michel Meuwis  
Bernard Péters  
Charlotte Soreil  
Ivan Van Damme  
Filip Van der Haegen

#### Vertalers

Serge Havaux  
Constant Kockelbergh  
Bernard Péters

#### Oplage

10 000 exemplaren

#### Prijs

GRATIS voor de leden van K.L.B.P.  
€ 15,00/jaarabonnement

#### Volgend nummer

Belgaphil nr. 38 verschijnt op 15 januari 2015.  
Om onder de beste voorwaarden gepubliceerd te worden dienen uw teksten en mededelingen uiterlijk op 15 februari 2015 toe te komen op de redactie:

Redactie Belgaphil,  
p/a Ivan Van Damme  
Vijverstraat 19, B-9881 Bellem  
E-mail: [naviemmadnav@skynet.be](mailto:naviemmadnav@skynet.be)

en Michel Fivez, E-mail:  
[michel.fivez@telenet.be](mailto:michel.fivez@telenet.be)

**Verantwoordelijkheid**  
Iedere auteur blijft steeds verantwoordelijk voor de inhoud van zijn artikel.

URL: [www.klbp.be](http://www.klbp.be)





# Olympische Winterspelen Sotsji 2014

**Z**even steden stelden zich kandidaat voor deze Winterspelen. Het Uitvoerend Comité van het IOC, besloot om drie steden mee te nemen in de finaleronde, dit waren ; Sotsji , Pyeongchang en Salzburg. De toewijzing van de Spelen vond plaats op de 119<sup>e</sup> Sessie van het IOC in Guatamala-Stad op 4 juli 2007 en de Russische stad Sotsji won in twee rondes. Salzburg viel direct af: in de tweede ronde kwam de Koreaanse Stad, die in de tweede ronde eerste was geëindigd, vier stemmen te kort, Sotsji won. Het was voor Pyeongchang de tweede keer op rij dat ze de organisatie van de Olympische Winterspelen misliepen, maar derde keer goede keer in 2018.

Dit postzegelblokje is door de Post van Rusland uitgegeven om het feit van de verkiezing te herdenken waaraan de stad Sotsji de eer te beurt viel de XXIIe Winterolympiade te organiseren.

Men ziet de Olympische kleuren die zich over de sneeuwvlakte begeven naar de olympische stad Sotsji. Daar vormen zij zich om tot het alombekende symbool “het Olympisch vuur”.

De Russische posterijen brachten een velletje van vier zegels uit met omliggende streekplaatsen waar olympische wedstrijden plaatsgrijpen.

De hierbij getoonde streekplaatsen hebben de frankeerwaarde vermeld met de letter P (PYEJI) “roebel”, zoals alle postzegels welke werden uitgegeven door de Russische Post ter herinnering van de Spelen.

De 4 waarden, kregen alle een vignet mee met daarop een korte uitleg van de vermelde toeristische plaats, 15 - 20 -25 & 30 P. overeenkomstig de verschillende posttarieven.

Sotsji (Russisch Coyh - sotsi) is een stad in Krasnodar Krai, Rusland, gelegen aan de Zwarte Zee, een kuststreek in de buurt van de grens tussen Georgië / Abchazië en Rusland. Groot-Sotsji, dat gebieden en plaatsen ondergeschikt aan Sotsji omvat, heeft een totale oppervlakte van 3526 km<sup>2</sup> en ligt voor 145 kilometer langs de oevers van de Zwarte Zee, in de buurt van de Kaukaskus bergen. Volgens de telling van 2010, heeft de stad Sotsji een vaste bevolking van 343.330, waardoor het de grootste Russische stadbadplaats is. Het is één van de weinige plaatsen in Rusland met een subtropisch klimaat, met warme tot hete zomers en milde winters.



Sotsji zal de gastheer zijn van de XXII<sup>e</sup> Olympische Winterspelen en de XI<sup>e</sup> Paralympische Winterspelen in 2014, evenals de Russische Formule I Grand Prix van 2014 tot ten minste 2020. Het is ook één van de gaststeden voor de 2018 FIFA World Cup.



## Accommodaties voor de XXII<sup>e</sup> Winterspelen.

Het is de eerste keer dat de staat Rusland gastland is voor de Olympische Winterspelen. Wel was Moskou als hoofdstad van de toenmalige Sovjetunie in 1980 gastheer van de weliswaar geboycotte Olympische Zomerspelen. De nu gehouden Winterspelen, met zijn 98 onderdelen, worden de grootste in de lange geschiedenis sinds de Winterolympiade gehouden in 1924 te Chamonix. Het worden ook de duurste Spelen ooit. Een schema van het Olympisch Park en zijn 5 sportarena's waar de indoorijsporten worden gehouden geeft een idee dat een raming van de kosten tot ontzaglijke cijfers oplopen.



▲ Olympische site



Plaats	Sportaccommodaties	Functie	Capaciteit
Sotsji	Bolsjoj Ijspaleis	Ijshockey	12.000
Olympisch Park	Sjajba Arena	Ijshockey	7.000
Olympisch Park	Adler Arena	Snelschaatsen	8.000
	Ijsberg Schaatspaleis	Kunstrijden & Shorttrack	12.000
	Ice Cube Curling Center	Curling	3.000

Ijshockey ▼



▼ Snelschaatsen



Shorttrack ▲



▲ Kunstrijden paar



▲ Curling

De Spelen van Sotsji 2014 zijn vergeleken met de vorige Olympische Winterspelen de meest concentrische uit de geschiedenis. De nabijgelegen skioorden bevinden zich slechts op een 40-tal km. Of een half uurtje trein van het olympisch centrum van Sotsji.

Plaats	Sportaccommodaties	Functie	Capaciteit
Krasnaja Poljana	,Laoera'-complex Psekhako / Ridge ,Roza Choetor'-complex Alpikie servis-complex	Langlaufen & Biatlon & Noorse combinatie Alpineskiën Freestyle & Snowboarden	20.000
	Nationaal schanscentrum	Schansspringen	15.000
Rzjanana Poljana	Glij-centrum Sanki	Bobslee, Skelton, Rodelen	11.000

Aan de Olympische Winterspelen te Sotsji nemen 8 Belgen deel, waarvan 3 mannen en 5 vrouwen bij de volgende disciplines;

- Bobslee (3 vrouwen waarvan 1 reserve)
- Kunstschaatsen (1 man)
- Snelschaatsen (1 man en 1 vrouw)
- Ski-Freestyle (1 vrouw) en Snowboard (1 man) onder de leiding van een teamleider.



▲ Krasnaja: de sneeuwsaccommodatie



▲ Schansspringen



▲ Langlauf



▲ Biatlon



▲ Noorse combinatie



▲ Afdaling

De slesporten vinden plaats in Krasnaja Poljana, een plaats in de Westelijke Kaukasus ten oosten van Sotsji, waar ook het skiën plaats heeft. Bij slesporten zijn er drie onderdelen; rodelen voor heren enkel & dubbel en enkeldames. Bij Bobslee heeft men H-2 en H-4, terwijl nu ook dames aan bobsleewedstrijden deelnemen met een dubbel-bob en dan is er nog het Skeleton. Bij de skisporten zijn reeds van vroeger Freestyle- en Snowboardenski opgenomen die nu elk 10 onderdelen omvatten, maar op afzonderlijke pistes plaatsgrijpen.



▲ Rodelen



▲ Bobslee



▲ Skelton

De Russische Posterijen bedachten enkele van hun Olympische Wintersportlegenden met een uitgifte van een velletje postzegels, waarop het portret van deze gouden medaillewinnaars uit vorige Winterolympiades.

Dit zeer geslaagde eerbetoen, met de sporters in actie, tijdens de geleverde prestaties van toen hoort zeker bij het verhaal over Sotsji 2014.



▲ Freestyle



▲ Snowboard





Ik denk en hoop hierbij de juiste personen herkend te hebben. Men ziet van links naar rechts ; Jevgeni Grisjin - snelschaatsen 1956-64, Vitali Davydow - IJshockey 1964-72, ook dame IrinaRodrina - kunstschaatsen 1972-80, Anatoli Firsov - IJshockey 1964-72 en tot besluit Alexander Tisjnov - Biatlon 1968-80.

### De Olympische vlam wordt ontstoken.

Griekenland, 29 september 2013: tussen de ruïnes in Olympia werd volgens een traditionele ceremonie het Olympisch vuur ontstoken, hierbij was aanwezig de nieuwe voorzitter van het Internationaal Olympisch Comité Dr. Thomas Bach.



Alpineskiër Ionis Antoniou uit Griekenland mocht de toorts als eerste atleet dragen en droeg die vervolgens over aan de Russische ijshockeyer Alekzander Ovetskin. Een week later arriveert de vlam in Rusland en vangt de langste olympische fakkelestafette in de geschiedenis aan. Voor de tocht over 65.000 kilometer, onder meer over de Noordpool, worden 14.000 fakkellopers ingezet. Hoogtepunt vormt de wandeling in de ruimte met de olympische fakkel op 9 november. Twee Russische kosmonauten verlaten even het ruimtestation ISS om aan elkaar de fakkel te overhandigen. Na de landing terug in Rusland maakt de fakkel nog een omloop door enkele pittoreske streken, waarvan nog een post-uitgifte van vier zegels en arriveert in de stad Sotsji op 7 februari 2014.

### Deelnemende landen.

Aanvang 2014 lijkt een recordaantal van 88 landen aan de Spelen deel te gaan nemen. De volgorde bij de intrede der deelnemende landen op de plechtige opening is als volgt ; Griekenland traditioneel als eerste, dan : Albanië - Algerije - Amerikaanse Maagdeneilanden - Andorra - Argentinië - Armenië - Australië - Azerbeidzjan - België - Bermuda - Bosnië & Herzegovina - Brazilië - Britse Maagdeneilanden - Bulgarij - Canada - Chili - China - Chinees Taipei - Cyprus - Denemarken - Dominica -Duitsland - Estland -Filipijnen - Finland - Frankrijk - Georgië - Groot-Brittannië - Hongarije - Hongkong - Ierland - IJsland - Iran - Israël-Italië - Jamaica - Japan - Kaaimaneilanden - Kazachstan - Kirgizië - Kroatië - Letland - Libanon - Liechtenstein - Litouwen - Luxemburg Macedonië - Malta - Marokko - Mexico - Moldavië - Monaco - Mongolië - Montenegro - Nederland - Nepal - Nieuw-Zeeland - Noorwegen - Oekraïne - Oezbekistan - Oost-Timor - Oostenrijk - Pakistan - Paraguay - Peru - Polen - Portugal - Roemenië - San Marino - Servië - Slovenië - Slovakije - Spanje - Tadzjikistan - Thailand - Togo - Tonga - Tsjechië - Turkije - Verenigde Staten - Wit-Rusland - Zimbabwe - Zuid-Korea - Zweden - Zwitserland - Rusland, het gastland der Spelen treedt uit traditie als laatste land aan.

### Logo en Mascottes.

In december 2009 werd het logo van Sotsji feestelijk onthuld in Moskou. Het logo bestaat uit de woorden Sotsji en 2014 onder elkaar, met naast Sotsji de Russische internetcode ru met daaronder de Olympische ringen. Op 1 september startte een wedstrijd tot het ontwerpen van de mascottes voor de Spelen van 2014. Na 3 jaar werden 13 ontwerpen gekozen door een nationale jury. Op 26. 2. 2011 na en televoting werden na een televoting uiteindelijk de Haas, de Poolbeer en het Luipaard verkozen.

Voor de Paralympische Winterspelen zijn de mascottes het Sneeuwvlokje en de Zonnestraal.

Dank aan Kluge Volker & Wikipedia voor de gevonden inlichtingen. ☼





# Agenda, Info's en Mededelingen



De **Koninklijke Kielse Postzegelkring** nodigt u uit op de **24<sup>ste</sup> Nationale Ruilbeurs** op zaterdag **17 januari 2015** van 9.30 tot 15.00 uur in de Stedelijke Feestzaal Kielpark, Sint-Bernardsesteenweg 113, in 2020 Antwerpen-Kiel. Toegang gratis - Bereikbaar met tram 4 en 24 en met bus 1 en 290.  
Inlichtingen: Luc Impens, tel. 03 828 78 94 - e-mail: luc.impens@skynet.be

De **Koninklijke Nielse Hobby en Postzegelclub K.V.B.P. Rupelstreek** organiseert op zaterdag **17 januari 2015** een **postzegelverveiling** voor en door de leden in de Gemeentelijke Basisschool, Veldstraat in 2845 Niel. Veiling om 13.30 uur, bezichtiging loten vanaf 11.30 uur.  
Lidkaart K.N.H.P.C. - V.P.A.H. - K.V.B.P. of K.L.B.P. verplicht.  
Inlichtingen: tel. 03 888 67 24 - e-mail: veiling@nielse-hobby-club.be

De **koninklijke Wase Ruilclub** organiseert op **1 februari 2015** van 9 tot 16 uur een **nationale ruilbeurs** in lokaal "Den Hof" (Gildenhuis), Hendrik Heymanplein 7, in 9100 Sint-Niklaas.  
Inkom: leden gratis - niet-leden € 1,00.  
Inlichtingen: V. Behiels, Azalealaan 45, 9100 Sint-Niklaas - tel (na 20 uur): 03 777 35 90

L'Union Philatélique Amis Réunis organise le samedi **7 février 2015**, de 9 à 16 heures, sa **16<sup>e</sup> Bourse Philatélique** laquelle aura lieu dans la salle 'Cercles des Oeuvres', rue de la Closière 46/48 à 6224 Wanfercée-Baulet (derrière l'église). Entrée gratuite, parking en face de l'église.  
Renseignements: Mr. Michel Londot, tél. 071 95 75 62 - GSM: 0475 73 80 49  
Mr. Guy Delande, tél. 071 42 15 97 - GSM: 0473 24 84 09



De **Binkse Ruilclub Turnhout** organiseert zijn **Internationale Voorjaarsbeur** op zondag **22 februari 2015** tussen 8.00 en 13.30 uur in het HIVSET-gebouw, Apostolickenstraat 4 in 2300 Turnhout.  
Inlichtingen: Bart Volders, Kardinaal Mercierlaan 9, 2820 Bonheide - tel (na 19u): 0475 80 82 28 - e-mail: secretariaat.binkseruilclub@telenet.be



Filatelieclub **DE POSTILJON - Boortmeerbeek** organiseert op zondag **1 maart 2015** van 8.30 tot 15.00 uur haar **15<sup>de</sup> nationale filateliebeurs** (postzegels, poststukken, postwaardestukken, postkaarten ...) in de cafetaria van de sporthal, Sportveldweg 6 in 3190 Boortmeerbeek.  
Zaal toegankelijk voor iedereen - Toegang gratis - Ruime parking - NMBS op 5 min wandelafstand  
Inlichtingen: Ida Van Rillaer, Kwijtveldstraat 26, 3190 Boortmeerbeek - tel 015/51 52 88  
e-mail: ida.vanrillaer@telenet.be of www.depostiljon.net.

De **Organisatie Postzegelclub "De Leiestreek" Bissegem** organiseert zijn **25<sup>ste</sup> Beurs voor Verzamelaars** op zaterdag **7 maart 2015** van 8u30 tot 16 uur in de zaal van het ontmoetingscentrum "De Troubadour" (voorheen De Neerbeek), Vlaswaagplein (station) te Bissegem (Kortrijk). Toegang gratis.  
Inlichtingen: tel. 056 35 67 59



De **Koninklijke Vlaamse Bond van Postzegelverzamelaars** (K.V.B.P.) - afdeling Brussel, organiseert met de **F.I.V.E.F.G.I.** (Filatelistische Vereniging der Financiële en Gelijkgestelde Instellingen) haar jaarlijkse **Filateliëbeurs** op zaterdag **14 maart 2015** van 9 tot 16 uur.  
Onze nieuwe locatie: **Sporthal Victoria**, Léon Autriquestraat 4 in 1081 Brussel (Koekelberg), de inkom is gratis, parking in de Ganshorenstraat.  
Inlichtingen: Rom Robert, tel. 02 731 19 34 ('s avonds) - e-mail: robert.rom@telenet.be

Le **Cercle Philatélique "Les Timbrés" d'Ham-sur-Heure/Nalines** organisera sa **9<sup>e</sup> bourse d'échanges Toutes Collections** le samedi **21 mars 2015** de 9 à 16 heures au Château, Chemin D'Oultre-Heure, 20 - 6120 Ham-sur-Heure/Nalines.  
Entrée libre - accessibilité aux personnes à mobilité réduite.  
Renseignements: Mme Galland-Leysen tél. 071 21 74 29 - Mme Kicq-Bourgeois tél. 0474 33 87 95  
e-mail: lestimbres@hotmail.com

De **Koninklijke Philatelic Club COSMOS** organiseert zijn **4<sup>de</sup> Nationale Ruil dag en een tentoonstelling van unieke en zeldzame verzamelingen** op zaterdag **7 februari 2015** van 9 tot 15 uur in de zaal Meyer van het Centrum Oosterveld, Groenenborgerlaan 216, in 2610 Wilrijk. Toegang gratis.  
Inlichtingen: Johan Decoster, tel. 03 321 58 22 - e-mail: franciscusdecoster@gmail.com

Une **Grande Bourse Carto-Philatélique** avec exposition philatélique 1815 - 2015 "*Napoléon et nos régions*" se tiendra le samedi **14 février 2015** de 9 à 17 heures au Centre Culturel SUDAINA, Chimay Baileux. Entrée gratuite, nouveau duo-stamp.  
Renseignements: Guy Baudot, tél. 060 21 33 52 - e-mail: gbaudot@skynet.be - www.cpf-chimay.be

De **Lokerse Postzegelkring** organiseert van 9 tot 16 uur, op zondag **22 februari 2015**, zijn **33<sup>ste</sup> postzegelbeurs** in het Parochiaal Centrum 'St. Anna', Veerstraat 10, 9160 Lokeren.  
Ruime parking - Toegang gratis.  
Inlichtingen: Paul Smet, tel. 09 348 86 07 - e-mail: smet.bontinck@skynet.be

De **Koninklijke Filatelistische Kring Dendermonde** organiseert op zaterdag **7 maart 2014** van 9 tot 16 uur zijn **Nationale Ruilbeurs van postzegels en prentkaarten** in de Middenschool Atheneum, Geldroplaan in Dendermonde. Toegang gratis  
Inlichtingen: Denis Hugo, Hof ter Brempt 50, 9200 Dendermonde - tel. 052 21 12 51  
e-mail: denis.hugo@skynet.be



Le samedi **21 mars 2015** de 09h00 à 17h00, le **Royal Philatelic Club De Hesbaye** organise sa **14<sup>e</sup> Bourse du Printemps des Collectionneurs** au Marché couvert, rue des Combattants, 4280 HANNUT. Vaste Parking. Accès aisé pour les moins valides.  
Renseignements: L. Domange 019/69 84 81, J. Chantraine 019 51 28 43  
Site: www.philatelieliesbignonne.be



Op zaterdag **11 april 2015** organiseert **THEMAPHILA**, de Belgische vereniging voor thematische filatelie, t.g.v. haar 50<sup>ste</sup> verjaardag **THEMAPHILA 50** (regionale tentoonstelling van de provincies Oost- en West-Vlaanderen, voorverkoop "Lucky Luke" & "Oud speelgoed", filateliebeurs, salon thematische filatelie) in het Scheppersinstituut, Cooppallaan 128, 9230 Wetteren (van 10 tot 17uur).  
Inlichtingen: Koenraad Bracke, Baerdonckstraat 83, 9230 Wetteren - tel. 09/369 99 34 - e-mail: kobra22@telenet.be - website: www.themaphila.be

Le dimanche **19 avril 2015**, le **Cercle Philatélique Auvélaisien** organise sa **23<sup>e</sup> bourse internationale des collectionneurs** avec exposition "*Il était une fois... Napoléon 1<sup>er</sup>*" dans le Hall Omnisports d'Auvélais, rue Pont Ste Maxence - 5060 Sambreville. Entrée 1€, restauration, parking aisé.  
Renseignements: Charles Bruart - tél. 071/77.10.55 - e-mail: cephila@skynet.be



Ons traditioneel thematisch salon EXPHIMO vindt plaats in het Centre Sportif 'Roll Delles', avenue des Villes Jumelées in L-5612 Mondorf-les-Bains (Luxemburg) van zaterdag 23 mei tot maandag 25 mei 2015 (Pinksteren). Het gaat om een nationale tentoonstelling met internationale deelname.

EXPHIMO vindt elk jaar plaats onder een bepaald thema. DE 57ste editie in 2015 heeft als thema "Landbouw, Wijnbouw, Bosbouw". Het zal georganiseerd worden in nauwe samenwerking met de internationale, thematische groepen met dezelfde naam. Het filatelistisch salon zal voorbehouden worden aan de thematische verzamelingen die dit thema behandelen. We willen er ook op wijzen dat er gedurende 3 dagen internationale, filatelistische handelaars zullen aanwezig zijn die vooral hun thematisch materiaal zullen aanbieden.

Uiterste inschrijvingsdatum: 31 december 2014.

Voor het reglement en inschrijvingsformulieren kan u contact opnemen met Roger Thill, 8a rue de Baerendall, L-8212 Mamer of raadpleeg de website [www.philcolux.lu](http://www.philcolux.lu)



Jacqueline Lauwers-Bekaert: Nationaal Commissaris Astrofietelie

Jean-Marie Verhalle: BVF COSMOS - afbeeldingen

# Het internationaal ruimtestation ISS

## 16 jaar in orbit

Op 20 november 2014 zal het I.S.S. zijn 16<sup>de</sup> verjaardag vieren alsook een mijlpaal op 2 november 2014, nl. dat er mensen gedurende 13 jaar zonder onderbreking in de ruimte verbleven. Tot op heden is het I.S.S. (\$ 100 miljard !) het grootste technologisch en wetenschappelijk samenwerkingsproject dat de mensheid ooit heeft verwezenlijkt.

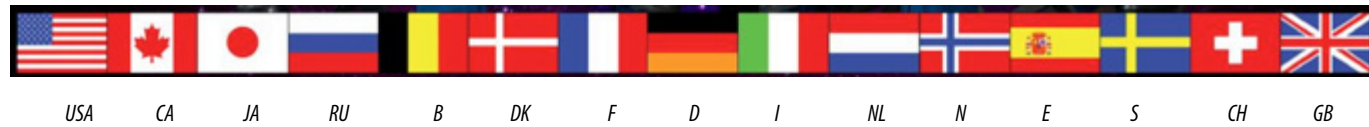

Vijftien landen (waaronder België), verenigd in vijf ruimtevaartorganisaties zijn hierbij betrokken: de NASA (National Aeronautics and Space Administration) (VS), ESA (European Space Agency), het RFSA (Russian Federal Space Agency) (ook Roscosmos genoemd), het CSA (Canadian Space Agency) en het JAXA (Japan Aerospace Exploration Agency). Het akkoord tot de bouw van het ruimtestation werd ondertekend op 29 januari 1998 door afgevaardigden van deze organisaties.

De eerste lancering van het ISS-project vond plaats op 20 november 1998, toen een Russische Proton-raket gelanceerd werd vanaf de basis Baikonor in Kazachstan met aan boord de Zarya-module - een Functional Cargo Block, als eerste element voor het ruimtestation, door de Russen gebouwd maar door de VS betaald. Op 4 december 1998 bracht de Space Shuttle Endeavour de tweede module Unity aan, die twee dagen later aan Zarya (= zonsopgang) koppelde. Unity (= eenheid) is een koppeliningsmodule met zes poorten, waaraan de derde module, Zvezda (ster), op 26 juli 2000 werd vastgeklonken, om als commando- en leefkwartier te dienen.

Dit maakte het reeds mogelijk om voor de eerste maal permanent, een bemanning aan boord te hebben. Die nam er op 2 november 2000 als Expeditie-1 haar intrek. Ze bestond uit de Amerikaanse astronaut William Shepherd en twee Russische kosmonauten, Yuri Gidzenko en Sergei Krikalev.

Sindsdien bleef het station tot op heden constant bewoond en werd het duurrekord van een verblijf in de ruimte gedurende 3634 dagen aan boord van het ruimtelab MIR(= vrede), reeds in 2010 verbeterd. Het ruimtestation werd nu versneld uitgebreid door de bouw van een 109m lange 'Truss' (dwarsbalk, spant), de ruggegraat van de hele constructie, met aan beide uiteinden 4 zonnepanelen (73 m lang) die voor de nodige energievoorziening moeten instaan.

Meer cilindervormige compartimenten werden met de ruimtewand aangevoerd: de in Italië gebouwde Harmony (Node-2) centraal vooraan, geflankeerd door ESA's Columbus aan stuurboord en het driedelige Japanse Kibo-labo (= hoop) met "openlucht"-platform aan bakboord, nieuwe luchtsluit- en koppeliningssegmenten, samen met onderzoekslabs, koelradiatoren en laadkranen vormen vandaag de dag een complex van 14 modules (450 ton, 51m lang), dat op de grond neergelegd een gans voetbalterrein zou beslaan.

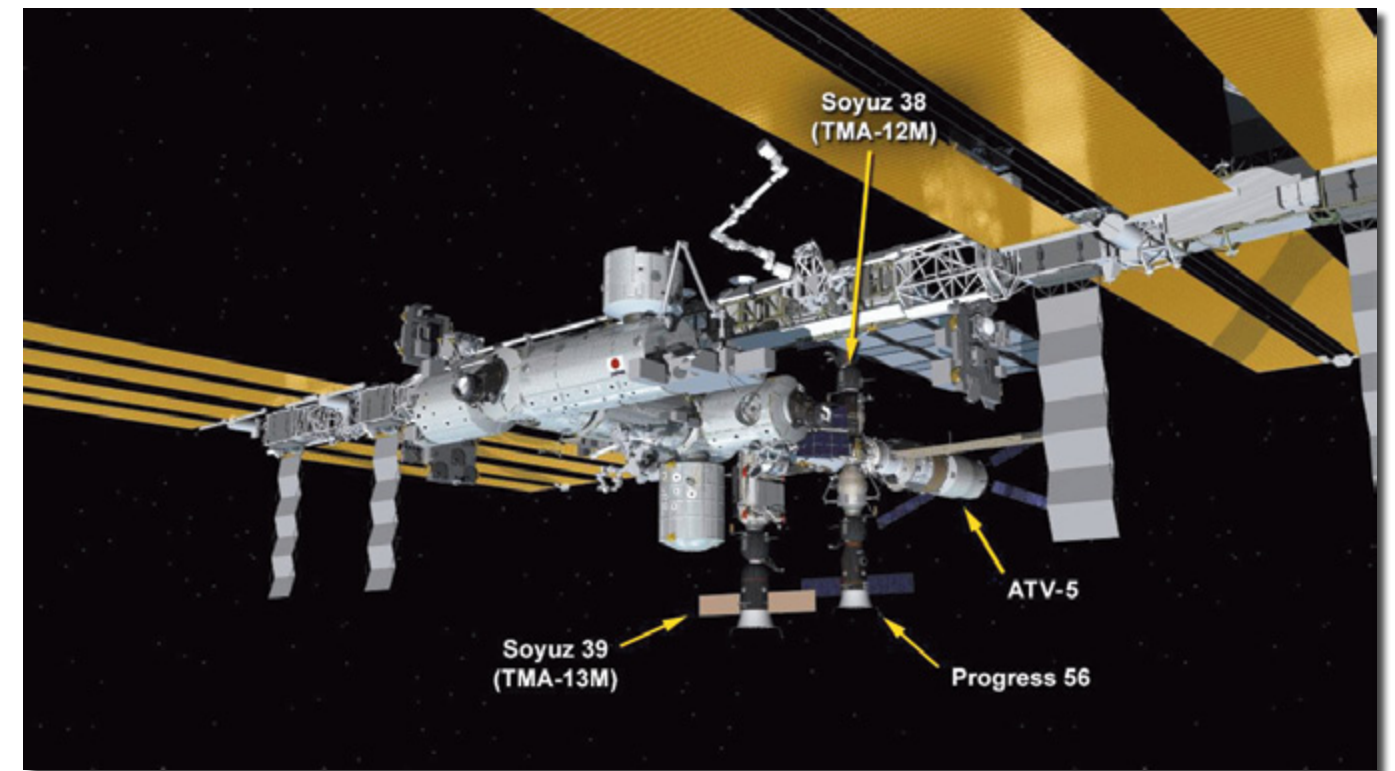

Naast 37 vluchten van 4 space shuttles (VS), de raketten Sojoez en Proton (Rus), de Japanse H-II en de Europese Ariane V die de onderdelen aanvoerden, mogen we niet vergeten dat voortdurend bevoorradingsvluchten moesten zorgen voor de aanlevering van voeding, kleding, water, brandstof, allerlei toestellen, experimenten, onderdelen... om de 3 tot 6-koppige expeditieleden daar in hun "cocons" (ruim 900m.) te laten leven en werken. Deze "ruimtevrachtwagens" zijn nu Progress (Rus), HTV (H-II Transport Vehicle "Kounotori" van Japan), Dragon en Cygnus van Amerikaanse private maatschappijen SpaceX en Orbital Sciences en Europa's ATV (Automated Transfer Vehicles). Tot op heden heeft de ESA reeds vier zulke bevoorradings-modules naar het ISS gestuurd: Jules Verne, Johannes Kepler, Edoardo Amaldi en Albert Einstein. Tot eind 2013, het ISS was toen precies 5330 dagen aan het rondtoeren, hadden in totaal 143 lanceringen naar het ISS plaatsgevonden, om zo'n 220 ruimtevaarders uit 15 landen, ruim 350 vluchten naar het complex te laten maken. Ze maakten bovendien meer dan 1000 uren aan ruimtewandelingen, om er opgedeeld in tot nu toe, met 38 "Expedities" te werken aan de bouw en het onderhoud van het complex en herstellingen uit te voeren. En waarvoor allemaal ?

Het ruimtestation biedt unieke mogelijkheden voor uitgebreid onderzoek in alle domeinen van wetenschap en techniek, dankzij de gewichtloosheid aan boord en doordat het op gemiddeld 350 km hoogte, dus ver boven de atmosfeer, in de "lege" ruimte aan 28.000km/u rond onze planeet cirkelt. Reeds meer dan 1500 experimenten, afkomstig van duizenden wetenschappers en technici uit universiteiten, onderzoekscentra, bedrijven... wereldwijd, werden tot nog toe uitgevoerd op het vlak van astronomie, materiaalstudie, geneeskunde, weerkunde, geofysica, klimaatstudie, telecommunicatie, navigatie, biologie, electronica... en resulteerden in talloze praktische toepassingen die niet meer uit ons moderne dagdagelijkse bestaan zijn weg te denken. Bovendien heeft deze internationale samenwerking bijgedragen tot meer politieke en economische stabiliteit waardoor de grote problemen op onze planeet zoals wereldvrede, de opwarming van de aarde en een eerlijke vrije wereldhandel beter aangepakt (zouden / zullen) kunnen worden.



Ziehier een overzicht van de bijzonderste lanceringen voor de bouw van het ISS:

20 nov 1998	Lancering 1 <sup>e</sup> element Zarya-module (zie omslag 1)
4 dec 1998	STS-88 brengt 2 <sup>de</sup> module Unity (ook Node-1) in de ruimte(oms 2)
12 jul 2000	Zvezda service module lancering met Proton-raket



▲ omslag 1



▲ omslag 2

26 jul 2000	Zvezda koppelt aan Zarya & Unity (omslag 3)
31 okt 2000	Lancering Sojoez TM-31 met Yuri Gidzenko, Sergei Krikalev en Bill Shepherd (omslag 4)



▲ omslag 3



▲ omslag 4

2 nov 2000	Deze 1 <sup>e</sup> permanente bemanning betreedt het ISS als Expeditie-1. Na 136 dagen keren ze terug met STS-102 op 21 maart 2001.
1 dec 2000	STS-97 levert eerste set zonnepanelen die worden geïnstalleerd.
10 feb 2001	Destiny, het belangrijkste Amerikaans onderzoekslab, koppelt aan Unity.
19 apr 2001	STS-100 met eerste Europese ISS-astronaut Umberto Guidoni en eerste Canadese ISS-astronaut Chris Hadfield brengen de robotarm Canadarm-2, voor het MobileBase System (mobiele bouwkraan).
14 jul 2001	STS-104 komt met Quest Joint Air Lock-module luchtsluis en decompressiekamer aan de stuurboordzijde van Unity.
14 sep 2001	een Sojoez-U raket brengt de Pirs-module als luchtsluis en koppelstuk.

21 okt 2001 Eerste Europese vrouw naar ISS, Claudie Haigneré (Frankrijk) met Sojoez TM-33 (stationsverblijf 8d) en terug op 31 oktober 2001.

1 feb 2003	STS-107 shuttle Columbia (lancering 16 jan '03) wordt vernietigd 15 min voor landing en de 7 bemanningsleden komen om het leven.
4 jul 2006	STS-121, Thomas Reiter (D) begint aan zijn Astrolab missie van 150 dagen, de 1 <sup>e</sup> Europese lange-duur-vlucht aan boord van ISS.
23 okt 2007	STS-120 levert Harmony-module (75 m.) centraal vooraan het ISS af, met "toegangskoker" om de volgende shuttlecrews te ontvangen.



▲ omslag 5



▲ omslag 6

7 feb 2008	Lancering Esa Module Columbus met STS-122 (omslag 5).
9 mar 2008	Lancering ATV-1 (Automated Transfer Vehicle) Jules Verne, Esa.
11 mar 2008	STS-123, de 25 <sup>ste</sup> shuttlevlucht naar ISS bezorgt de JEM (Japanese Experiment Module) Kibo-ELM en de Canadese Dextre of robot-manipulator. Langste shuttlevlucht naar ISS met 16d 14u
31 mei 2008	STS-124, brengt de 2 <sup>de</sup> (grootste) Kibo-PM module met robothefkrana.
10 sep 2009	Lancering HTV-1, 1 <sup>ste</sup> Japanse vrachtruimtetuig, Kounotori-1, Jaxa.
27 mei 2009	1 <sup>e</sup> zeskoppige bemanning (Expeditie-20) in het ISS met vertegenwoordigers van de 5 organisaties: de Russen Romanenko en G.Padalka, ESA's Astronaut Frank De Winne (B), Bob Thirsk (Can), Mike Barratt (Nasa) en Jaxa's Koichi Wakata (Jap). (omslag 6)
15 jul 2009	STS-127 voert de Kibo-EF, Exposed Facility (open platform) naar ISS.
12 nov 2009	Poisk Mini Research Module-2 (= wetenschap) wordt toegevoegd.
8 feb 2010	STS-130, lancering en installatie Cupola en Tranquility (Node-3).
14 mei 2010	STS-132 installeert de Russische Rassvet Mini-Research-Module-1 Rassvet (= dageraad) is het 5de element van het Russische segment.
1 mar 2011	PLM (Permanent Logistics Module) "Leonardo" toegevoegd als laatste vaste leef- en werkmodule (75m.), aangebracht met STS-133.
8 jul 2011	STS-135, 37 <sup>ste</sup> en laatste shuttlevlucht naar ISS met aan boord de 12 <sup>de</sup> "Multi-Purpose Logistic Module" (MPLM). Atlantis landde met zijn 4-koppige bemanning op 21 juli 2011. Zo was deze 166 <sup>ste</sup> Amerikaanse bemane ruimtevlucht, de afsluiter van het Space Shuttle-tijdperk.



## WEFIS Studie nummer 142

### De spoorlijn 62 'Oostende - Torhout' en haar stempels

Onlangs verscheen de WEFIS studie 142 met als titel "De Spoorlijn 62 'Oostende-Torhout' en haar stempels". Het werk is van de hand van Robert Lisabeth. Briefwisseling of vervoer van goederen langs dit traject, een onderdeel van de spoorlijn 'Oostende-Armentières', was hoofdzakelijk afkomstig van de plaatselijke bedrijven. Een inventaris van de specifieke spoorwegstempels, de spoorwegstations en diverse en unieke documenten over deze lijn komen hier rijkelijk aan bod.

Deze studie telt 46 pagina's.

De kostprijs van dit nummer bedraagt € 8,00 (+ € 2,00 portkosten / Europa op aanvraag) en is te bestellen bij de heer Robert Lisabeth, Heidebloemstraat 24 te 8400 Oostende. Rekeningnummer IBAN BE61 2800 4380 3217 - BIC GEBABEBB van WEFIS - 8400 Oostende, met vermelding WEFIS Studie 142.

## Mededeling FISTO

De Filatelische Studiekring Oost-Vlaanderen (FISTO) heeft zijn 122<sup>e</sup> studie gepubliceerd. Het werk is van de hand van Walter Ronsse en heeft als titel: De postgeschiedenis en de postmerken van Kaprijke en Lembeke.

De studie telt 46 bladzijden en kost 6,00 euro, eventueel te verhogen met 2,31 euro voor verzending binnen België. Zij kan worden besteld door storting of overschrijving van dit bedrag op rekening nr. BE90 8906 8410 2332 van FISTO, Kolkasteelstraat 14, 9030 Mariakerke. Een bevestiging van de bestelling per e-mail wordt op prijs gesteld en voorkomt misverstanden (secretaris@fisto.be).



Groot aanbod van 20.000 items  
[www.buystampsonline.eu](http://www.buystampsonline.eu)  
o.a. brieven en postkaarten !!!

openbare postzegelveilingen

*Veilingen*

VAN OSSELAER

*Via onze veilingen verkopen wij  
uw verzameling van postzegels  
munten of postkaarten.  
Gegarandeerd de hoogste prijs !*



**TEVENS SCHATTINGEN  
EN EXPERTISES**

vraag vrijblijvend info  
**[www.vanosselaer.com](http://www.vanosselaer.com)**  
**[info@vanosselaer.com](mailto:info@vanosselaer.com)**

Turnhoutsebaan 461 bus 93  
2140 ANTWERPEN  
☎ 03 354 48 88 – fax 03 303 63 96





## Postwaardestukken tijdens de Duitse invasie in 1914

**D**e loopgravenoorlog op “Flanders Fields” is veelvuldig beschreven vanuit posthistorisch oogpunt. De periode die aan die 4 jaar bloedige strijd voorafging, de invasie van de Duitsers in België van 4 augustus tot 15 oktober 1914, heeft ook posthistorisch veel te betekenen maar raakt meestal wat ondergesneeuwd door de overvloed van stukken in/uit/over de gebeurtenissen in de Westhoek. In dit helaas korte artikel wil ik een aantal interessante postwaardestukken tonen welke een beetje de impact die de invasie op de bevolking had weergeeft. Aan u om uit te maken of ik daar in gelukt ben.



**4.VIII.1914.** De avond van de 1<sup>ste</sup> dag van de inval van de Duitsers. Michel Vandepuut, een soldaat van het 25 Linie regiment (2<sup>de</sup> legerdivisie), schrijft vanuit het fort van Waelhem naar zijn buurman in Brussel met de boodschap dat alles goed gaat, maar dat iedereen toch erg zenuwachtig is voor de dingen die gingen komen. Eind september vallen de Duitsers het Fort van Waelhem aan, deel van de buitenste fortengordel rond Antwerpen. De munitieopslag ontplofte en er vielen vele tientallen doden. Voor de volledigheid van de postgeschiedenis: Waelhem was een relaiskantoor.

**6.VIII.1914.** Vanuit Liernu (bij Namen) stuurt de kasteelheer per expres een kaartbrief naar Brussel om zijn vriend Graaf Guillaume de Lichtervelde hulp te vragen. Hij heeft bericht gekregen dat bij de Duitse aanval op Méry (ten zuiden van Luik) verschillende familieleden gewond werden en vraagt een ambulance van het Rode Kruis om ze te repatriëren naar het fort van Suarlée, waar blijkbaar ook familie woont. Hij vraagt tevens om dekens en geneesmiddelen. Het mocht allemaal weinig baten, want op 23 augustus vallen de Duitsers tijdens de Slag om Namen het fort van Suarlée aan en dat geeft zich na zware bombardementen over op 25 augustus. En ja, Liernu was ook een relaiskantoor.

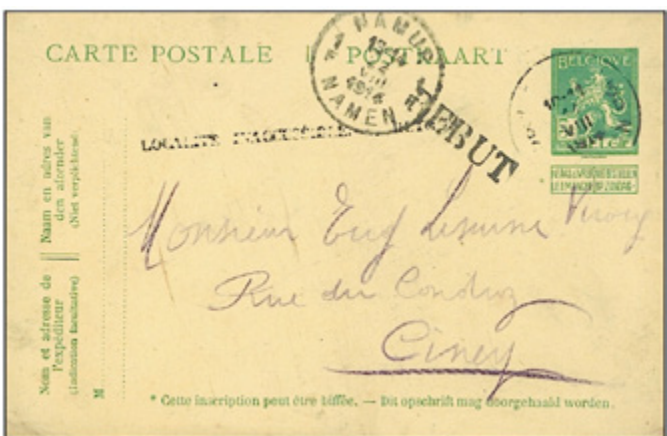

**14.VIII.1914.** Soldaat Alphonse Viroy schreef vanuit Namen naar zijn ouders in Ciney dat zijn regiment gaat optrekken naar Hoegaarden om daar de Duitsers tegen te houden. Hij is vermoeid, maar ze moeten zich geen zorgen maken. Helaas was Ciney niet meer bereikbaar en de post bracht de stempel “LOCALITÉ INACCESSIBLE - RETOUR” en de kaart werd terug naar Namen gestuurd waar ze op 22 augustus aankwam. Gezien er geen adres van de afzender op stond werd ze REBUT verklaard. Ondertussen was de jonge soldaat al gewond bij de gevechten te Hoegaarden op 18 augustus. En de dag nadat de kaart in Namen terugkwam, werd de stad gebombardeerd door de Duitsers.



**17.VIII.1914.** (laatste dag dat post van Leuven nog werkte) Notaris De Cooman schrijft vanuit Leuven naar zijn moeder in Diest dat hij vrouw en kinderen naar Schoonaarde gebracht heeft omdat het in Thielt-Notre-Dame niet meer veilig was. Diest was ondertussen echter in Duitse handen gevallen na de Slag van de Zilveren Helmen en de Duitsers onderschepten de briefkaart, ze werd pas later (na censuur) afgeleverd.



**22.VII.1914.** De consul van Columbia te Antwerpen, de heer Gonzáles Tarres, schrijft naar de Minister van Buitenlandse Zaken te Bogota (zijn baas) dat hij zoniet een officieel communiqué ontvangen heeft dat de Duitsers Brussel hebben ingenomen. Hij krijgt geen verbinding meer met zijn collega te Brussel en vraagt de Minister wat hij moet doen. De kaart vertrekt nog 's avonds uit Antwerpen, maar wordt in Brussel door de Duitsers onderschept en teruggestuurd met de veelzeggende stempel "Zurück - keine Verbindung".



**11.X.1914.** Rene Dequae, timmerman uit Rollegem-Kapelle, is voor de oprukkende Duitsers gevlucht naar Bergen op Zoom (Nederland) en had gelukkig een (Belgische) postkaart meegenomen. Nog op de dag van zijn aankomst schrijft hij 's avonds een bericht naar de achtergebleven Vrouw, Kinderen en Moeder: "Als deze kaart bij u toekomt stel ik u gerust, ik ben gelukkig in Holland en daar goed ontvangen. Later schrijf ik u meer, uwe man Rene Dequae". De kaart vertrekt uit Bergen op Zoom, maar raakt België niet meer binnen gezien de snel oprukkende Duitse troepen in Oost- en West-Vlaanderen. Het postkantoor te Rozendaal plaatst de stempel "RETOUR - POSTVERBINDING VERBROKEN - ACHÉMINEMENT IMPOSSIBLE". Moeder zal lang moeten wachten op nieuws...



**7.X.1914.** Mr. Pierard, een Brusselse hoogleraar, gevlucht naar Blankenberge na de intrede van de Duitsers te Brussel, vraagt aan zijn collega Oscar Colard, docent elektriciteit aan de universiteit te Gent, hem een boek op te sturen betreffende een motor/generator om een telegraaf aan te drijven. Professor Colard was later verbonden aan de Posterijen als specialist elektrische telegrafie. De kaart komt aan te Gent op 10.X.1914, tijdens de aanval van de Duitsers op de stad. Gent wordt door de Duitsers ingenomen op 12.X.1914. De kaart werd door de Post bijgehouden en 4 jaar later, een week na de wapenstilstand alsnog afgeleverd (18.XII.1918).



**13.X.1914.** Georges Pollée uit Gent schrijft vanuit Oostende naar zijn moeder in Gent: "Ben goed toegekomen en wij hebben maar 14 uren trein gehad en wij zullen trachten wat verder te gaan, zijt niet ongerust alles is goed bij mij. Vele complimenten aan de familie en aan Josephin". De kaart vertrekt nog uit Oostende, dat de volgende dag (14.X.1914) door de vijand ingenomen wordt, maar zal Gent niet meer bereiken omdat de Duitsers daar al zijn. De kaart wordt in Brugge tegengehouden (bezet op 15.X.1914) en blijft daar tot na de oorlog. Ze komt uiteindelijk op 19.XII.1918 te Gent aan, ook deze moeder heeft 4 jaar op nieuws moeten wachten...

Dit is slechts een kleine selectie uit mijn omvangrijke verzameling postwaardestukken verzonden vanuit toen "nog niet-bezet België", tijdens de invasie van de Duitsers in 1914. ❀

### TOMBOLA 2014

00398	01050	01506	02200	02755
03577	04601	04193	05305	05902
06204	06804	07107	07756	07999
09951	10309	10940	11127	11172

### Numéros gagnants, cartes fédérales 2014 bleu ciel

Le titulaire d'une carte gagnante doit pour recevoir son prix, l'envoyer avec son adresse à l'adresse ci-dessous:

### Winnende nummers Bondskaarten 2014

Om zijn prijs te ontvangen, dient de houder van het winnend nummer de kaart op te sturen aan het onderstaande adres:

**F.R.C.P.B. - K.L.B.P. Mr. Robert Duhamel**  
Avenue des Erables 14, 1420 Btraine-l'Alleud.





Roger Callens

## De Britse "Field Service Post Card"

Om aan militairen de kans te geven om hun verwanten en vrienden zo snel mogelijk nieuws te bezorgen werd door de militaire overheid de "Field Service Post Card" ingevoerd.

De kaart was geïntroduceerd door het War Office (Ministerie van Oorlog) in 1912 en was een voorgedrukte gefrankeerde postkaart met op de keerzijde een minimale voorgedrukte tekst waarvan de militair enkel maar het onnodige moest doorstrepen.

De grote vraag was hoe de frankering moest betaald worden. Er was bezorgdheid over het feit dat wanneer de postkaart in Engeland arriveerde dat de postbode de kaarten zou kunnen beboeten met strafport als onbetaald tarief. Het "Post Office" was niet tevreden over het voorstel om de "Crown Free Circle" stempel te gebruiken. Dit was een stempel voor het portvrijdom die algemeen in gebruik was geweest in de vorige eeuw en nu als ongeschikt werd bevonden. Uiteindelijk kwam men tot een overeenkomst dat de kaarten zouden voorzien worden van een voorgedrukte postzegel van "Een Penny", het UPU-tarief voor postkaarten voor het buitenland. Maar wie zou de kosten hiervan betalen?

Het "War Office" stelde eerst voor dat de kosten van hun budget zouden komen min de korting van 25% die de post gewoonlijk toestond voor overheidsinstellingen. Het Ministerie van Financiën ging daar niet mee akkoord en het was de "Post" die uiteindelijk zelf voor de kosten moest opdraaien, dit tot groot ongenoegen van de "Postmaster General".

In de zomer van 1914 werden de eerste postkaarten gedrukt met de bedoeling deze te bewaren tot wanneer ze nodig waren. Het drukken gebeurde door Somerset House op zeemkleurig licht karton met tekst in zwarte inkt en de postzegel in karmijnrood (Afb. 1). Alle STO (stamped to order), postkaarten gefrankeerd op bestelling, werden uitsluitend gedrukt door Somerset House en dit is vermoedelijk de reden dat de drukplaat gebruikt voor dit postwaardestuk verschilt van deze van de postzegel in vellen door de witte punt achter de woorden "One Penny" aantonend dat dit een STO is.

In augustus 1914 brak de Eerste Wereldoorlog uit en de kaarten werden onmiddellijk ter beschikking gesteld van de troepen in Frankrijk en België. Er werd aan de militairen gevraagd om bij voorrang deze kaarten te gebruiken in plaats van brieven te schrijven. Het was aan de soldaten verboden om informatie over hun eenheden of locaties te verschaffen in hun brieven of postkaarten. Door op deze postkaarten slechts het overbodige van de tekst te schrappen



▲ Afb. 1: PWST gefrankeerd met de "One Penny" en met tekst in zwarte inkt verzonden op 30-9-14 Army Post Office 22 toegekend aan Hoofdkwartier 4de Divisie toen aan de Aisne rivier in Frankrijk.

was censuur eenvoudig. In de tekst staat duidelijk onderstreept dat "indien er iets aan de tekst is toegevoegd, de kaart vernietigd wordt" (Afb. 2).

Met het grote aantal troepen dat naar Frankrijk werd gezonden was de eerste druk snel uitgeput en volgde er in september 1914 een tweede druk, deze keer op blauwachtig grijs licht karton. In oktober 1914 was een nieuwe voorraad nodig en er volgde een derde druk met op de voorzijde tekst en postzegel volledig in rode inkt uitgevoerd en dit om het drukproces te versnellen (Afb. 3).

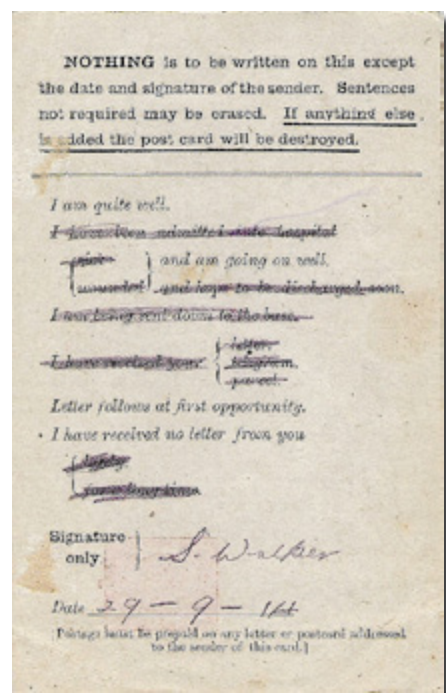

Afb. 2: keerzijde van Afb. 1 met voorgedrukte tekst. ►

Einde oktober werd het algemeen portvrijdom voor militairen in actieve dienst ingevoerd en waren de voorgefrankeerde postkaarten overbodig. De periode van gebruik van de kaarten voorzien van een frankering bedroeg slechts een drietal maanden. Vele van deze postkaarten zijn niet bewaard gebleven en men mag ze gerust zeldzaam noemen.



▲ Afb. 3: PWST met postzegel en tekst volledig in rode inkt.

Na het stopzetten van de productie van de voorgefrankeerde postkaarten en de invoering van het portvrijdom werd een nieuwe versie van de postkaart in productie gebracht maar zonder frankering. Dit type werd meerdere malen herdrukt met soms merkbare verschillen zoals kleur en dikte van het papier, verschillende afmetingen en druk van de tekst.

In het begin werd de uitdeling van de kaarten beperkt tot twee per week, maar later gewoon op aanvraag. Ze waren gedurende de periodes van felle strijd zeer in trek (Afb. 4 t.e.m. 7). Omdat censuur overbodig was, werden deze kaarten door de postdiensten sneller afgehandeld.

Begin 1917 werden tot 130.000 kaarten per dag verzonden en in de herfst van 1917 was dit aantal opgelopen tot 285.000. Later in de oorlog werd een kleinere versie gedrukt, vermoedelijk door gebrek aan papier. De tekst op de keerzijde bleef al de tijd onveranderd zoals op de eerste voorgedrukte gefrankeerde kaart.



▲ Afb. 4: PWST portvrij verzonden op 8-10-15 Field Post Office N.L.I toegekend aan de Royal Naval Division in Gallipoli (Dardanellen) van april 1915 tot februari 1916.

### Referenties:

- Artikel in British Philatelic Bulletin juli 2014.
- Website "The Field Service Post Card" ❀



▲ Afb. 5: PWST portvrij naar Denemarken verzonden op 5-1-16 FPO D.X. toegekend aan 1ste Canadese Divisie toen aan het front bij de Somme. Afzender soldaat Nels Brown, geboren in Kopenhagen en uitgeweken naar Canada. Hij sneuvelde op 26-9-16 en werd begraven op de militaire begraafplaats te St Sever, Rouen.



▲ Afb. 6: PWST portvrij verzonden op 3-7-17 FPO C.8. toegekend aan 8de Brigade, 5de Australische Divisie toen aan de Avre rivier in Frankrijk. Afzender soldaat Paul Francis Dufferin, geboren in Engeland en uitgeweken naar Australië. Hij was bij het 30de Bataljon en sneuvelde op 9-4-18 en werd begraven op het Adelaide Cemetery te Villers-Bretonneux.



▲ Afb. 7: PWST naar Canada geschreven op 23-1-17 in Frankrijk door soldaat Vernon Dickinson uit Port Hope, Ontario Canada. Hij was seiner bij de 3de Field Artillery Brigade. Hij bezweek aan zijn verwondingen op 27-4-18 te Etaples, Frankrijk. Deze kaarten werden bij aankomst in Canada gefrankeerd met een postzegel, betaald door de overheid, om strafport te vermijden. Dit werd op 28 juli 1917 afgeschafte door invoering van het algemeen portvrijdom.



# Voorverkopen - 2015 - Préventes

Datum/Date	Titel/Titre	Plaats/Lieu	Kring/Cerde
24.01	België, centrum van de tapijtkunst Belgique, centre de la tapisserie	Gemeentehuis Niel Ridder Berthoutlaan 1, 2845 Niel	188 K. Nielse Hobby & Postzegelclub dgc@scarlet.be Mevr. De Graef Celeste, Wirixstraat 15, 2845 Niel 03 888 67 24
	Smoeltjes / Frimousses		
	De sage van Thorgal / La saga de Thorgal		
	Koninklijke Beeltenis Filip 1 & 2 nationaal Effigie Royale Philippe 1 & 2 national		
21.03	La Grande Guerre (2) De Grootte Oorlog (2)	Abbaye de Brogne, Place de Brogne 3, 5640 Saint-Gérard	393 Club Philatélique A. Buzin Charleroi gerald.suykens@belgacom.net Mr. Suykens Gerald, rue de la Barrière 10C, 5640 Mettet
	Animaux en mouvement Dieren met vaart		
11.04	Lucky Luke, vriend en vijand Lucky Luke, amis et ennemis	Scheppersinstituut Cooppallaan 128, 9230 Wetteren	810 Themaphila kobra22@telenet.be Dhr. Bracke Koenraad, Baerdonckstraat 83, 9230 Wetteren 09 369 99 34
	Mystamp 1 World / Mystamp 1 World		
	Speelgoed van alle tijden Jouets à travers les âges		
	Regionale tentoonstelling met wedstrijd karakter West- en Oost-Vlaanderen		
09.05	Une Reine mémorable Een onvergetelijke Koningin	Flagey, Heilig Kruisplein 1050 Brussel	215 BNP Paribas Fortis Philatelic Club leon.ponce@orange.fr Mr. Leon Poncé, 157 rue Ch. Pichon, FR-59123 Bray-Dunes +33 3 285 197 84
	Plante ou animal ? Plant of dier ?		
30.05	Crin porte-bonheur (promotion de la Philatélie) Het geluk zit in de staart (Promotie Filatelie)	Institut Saint-Luc Rue Saint-Luc 3, 7000 Mons	370 Royal Union Philatélique Montoise fb113280@skynet.be Mr. Mangeleer Marcel, Boulevard Albert Einstein 54, 7000 Mons 0473 60 68 70
	Waterloo (200 <sup>ste</sup> anniversaire) Waterloo (200 <sup>ste</sup> verjaardag)		
	Oiseaux - frais de recommandation Vogels - aantekenrecht		
27.06	Garnaalvisserij te paard Pêcheurs de crevettes à cheval	Nationaal Visserijmuseum Oostduinkerke "NAVIGO" - Pastoor Schmitzstraat 5 8670 Oostduinkerke	908 Postzegelclub van de Westhoek em026@skynet.be Dhr. Moons Etienne, Tarwestraat 15, 8400 Oostende 059 43 82 53
	Lekker vergeten fruit / Les délicieux fruits oubliés		
05.09	Geduchte dino's / Redoutables dinosaures	OC Den Tichel Sint-Trudostraat 76, 3990 Wijchmaal-Peer	539 FILA Limburg guido.van.briel@outlook.com Dhr. Van Briel Guido, Kersenlaan 2, 3990 Wijchmaal 011 73 16 24
	De ploeg maakt macht / L'équipe fait la force		
	Goede vaart / Le voyage dans les airs		
	Regionale tentoonstelling met wedstrijd karakter Limburg - Antwerpen		
24.10	Magnifiques enluminures / Machtige miniaturen	Salle Saint-François Rue Victor Libert 36 6900 Marche-en-Famenne	Alliance Philatélique OFAC serge.trembloy@skynet.be Mr. Trembloy Serge, Chaussée de l'Ourthe 98, 6900 Marche-en-Famenne 084 32 24 29
	La chaleur des fêtes de fin d'année Hartelijke eindejaarsfeesten		
	Exposition régionale compétitive Luxembourg-Liège		



# Postzegelveilingen

# VAN LOOY

# VAN LOOY

Frankrijklei 120  
 2000 Antwerpen  
 Tel.: 03/ 232 22 05  
 Fax: 03/ 225 18 73  
 info@vanlooystampauctions.com  
 www.vanlooystampauctions.com



N° 1, 2 brede randen en grote bladhoek (nr 200 v/d plaat), prachtige centrale afst. D. 24 Herinnes- MUSEUMSTUK, één der meest spectaculaire eupalettenzegels - in LUXE staat.

Inzet € 800



N° 1, breed gerand, zuivere ambulanstempel M.VI (Midi 6) met 18 verticale lijnen, prachtig en zeldzaam, zm.

Inzet € 250



N° 1-V 14, volrandig (met bladboordje), op briefvoorzijde uit Termonde 10 sept 1849, naar Aalst, met postbus 'D' (Grembergen), de zegel met afst. P. 24 werd 'Frauduleus hergebruikt' en door de post terug vernietigd met blauwe inktstrepen en de melding "Timbre Poste trouvé dans la boîte et déjà annulé, taxatie van 2 deciemen, grote zeldzaamheid. Daarenboven is de zegel met variëteit "Dubbele druk" (Balasse V 26, nr 193 v/d plaat), zm/m.

Inzet € 800



N° 1, volrandig, op brief uit P. 9 Audenaerde 4 Juli 1849, naar Asper (zelfde postkanton), zonder aankomststempel), "mooie en zeldzame 1° week brief", zm.

Inzet € 400

Jaarlijks wisselen er dankzij onze bemiddeling meer dan 20.000 loten van eigenaar. Het uitgebreide aanbod bestaat uit zichtkaarten, brieven & postzegels, zowel Belgische als buitenlandse reeksen & verzamelingen.

"België klassiek" breekt alle records. Aarzel niet ons te contacteren indien u individuele loten of verzamelingen te koop wil aanbieden.

Bel ons vandaag nog

**03/ 232 22 05**

Volgende veiling:  
 donderdag 30, vrijdag 31 Januari & zaterdag 1 Februari 2015  
 Speciale "EPAULETTEN VEILING"  
 Dhr. Lecompte



# Internationale Postzegel- en Muntenbeurs



**28 & 29 maart**  
**en 3 & 4 oktober**  
**2015**

**antwerp expo**

Jan van Rijswijcklaan 191  
2020 Antwerpen

Zaterdag van 10u00 tot 17u00

Zondag van 10u00 tot 16u00

Toegangsprijs: € 5.00

FNIP VZW BOEKENBERGLEI 181-3 BE-2100 DEURNE

www.fnip.be - info@fnip.be - tel.: +32(0)486 96 22 85 - fax: +32(0)3 233 89 70